WERSJA 1.0

2021-05-25

RAPORT

HISTORIA, DZIAŁALNOŚĆ I CELE ZBORU

ZBÓR STANOWCZYCH CHRZEŚCIJAN W RP

MALINCZANÓW 4A, 43-460 WISŁA, POLSKA

SPIS TREŚCI

Spis treści 1
1. Administracja i organizacja 2
1.1 Dane Zboru 2
1.2 Struktura 2
1.3 Lokalizacje 3
2. Misja Zboru 3
3. Nasza wiara 4
3.1 Podstawa 4
3.2 Biblia - Słowo Boże 4
3.3 Jezus Chrystus 4
3.4 Posługi w Zgromadzeniu 5
3.5 Misja Zboru 5
3.6 Prognoza na przyszłość 5
3.7 Profil Zboru 6
4. Historia Zboru 9
4.1 Pochodzenie, korzenie 9
4.2 Kontakty międzynarodowe 9
4.3 Rejestracja ZSCH 9
4.4 Dane demograficzne 9
5. Środki do osiągnięcia celów 9
5.1 Nabożeństwa w Zborze 10
5.2 Nabożeństwa dla młodzieży, Szkółki niedzielne 10
5.3 Spotkania dla dzieci z interesującymi aktywnościami 10
5.4 Projekty wymiany młodzieży 11
5.5 Wizyty gości z zagranicy 11
5.6 Święta i Wydarzenia okolicznościowe 11
5.7 Konferencje, wizyty, zaproszenia 12
5.8 Wymiana młodzieży 12
6. Plany na przyszłość 13
7. Finanse 14
7.1 Budżet, finansowanie 14
7.2 Inwestycje zrealizowane i planowane 14
7.3 Sprawozdawczość finansowa 14
8. Podsumowanie 14
8.1 Przesłanie 15
8.2 Literatura 15
8.3 Kontakt, dojazd 15

1. ADMINISTRACJA I ORGANIZACJA

1.1 DANE ZBORU

Zbór Stanowczych Chrześcijan w Rzeczypospolitej Polskiej
ul. Malinczanów 4a
43-460 Wisła
PL NIP 548-21-74-817
PL REGON 072287400
NL NIP 8258.21.885

Zbór pod tą nazwą wpisany został do Rejestru kościołów i innych związków wyznaniowych w 1990 r. pod pozycją nr 47.
https://www.gov.pl/web/mswia/rejestr-kosciolow-i-innych-zwiazkow-wyznaniowych

1.2 STRUKTURA

Organami statutowymi zboru są:

1. Ogólne Zgromadzenie Członków – najwyższy organ Zboru. Zwoływane jest przynajmniej raz w roku, podejmuje strategiczne uchwały, zatwierdza sprawozdania finansowe Zboru i dokonuje wyboru Rady Starszych.
2. Rada Starszych – prowadzi sprawy bieżące Zboru. Jej członkowie reprezentują Zbór na zewnątrz zgodnie z ze Statutem
3. Komisja Rewizyjna – organ kontrolny Zboru, nadzorujący działalność szczególnie w sprawach finansowo-gospodarczych.

Zbór wspólnie reprezentują na zewnątrz Przełożony i Sekretarz.

Dokumenty wiążące Zbór pod względem finansowym podpisują łącznie Przełożony i Skarbnik.

Rada starszych

Funkcja	Imię i nazwisko
Przełożony	Piotr Pilch
Sekretarz	Leszek Czyż
Skarbnik	Roman Szalbot
Członek	Jerzy Polok
Członek	Witold Czyż
Członek	Jan Kędzior
Członek	Jerzy Wrzecionko

Komisja rewizyjna

Funkcja	Imię i nazwisko
Członek	Bronisław Bujok
Członek	Czesław Podżorski
Członek	Jarosław Wisełka

Żadna z powyższych osób, pełniących funkcje statutowe w Zborze, nie pobiera wynagrodzenia za swoją pracę dla Zboru.

1.3 LOKALIZACJE

Siedziba Zboru znajduje się w Wiśle, w woj. śląskim. Oprócz tego istnieją dwie placówki w województwach dolnośląskim i lubuskim.

Poza głównym nowym obiektem w Ustroniu, Zbór nadal posiada poprzedni budynek w Wiśle-Malince na ok. 210 osób oraz nieruchomość w Kowalach k/Wrocławia, gdzie planowana jest budowa sali zgromadzeń na ok. 50 osób na potrzeby lokalnych członków.

2. MISJA ZBORU

Misją i głównym celem Zboru jest głoszenie Ewangelii na podstawie słów Jezusa, by czynić ludzi uczniami (Ew. Mt 28, 19-20 oraz Ew. Mk 16, 15-20). To właśnie Biblia jest autorytetem i fundamentem całej działalności naszego Zboru.

Bardziej szczegółowo nasz cel można sformułować tak, iż zgodnie ze swoim chrześcijańskim fundamentem, mamy na celu szerzenie przesłania Nowego Testamentu i nauczanie tych, którzy decydują się żyć zgodnie z tym przesłaniem. Realizujemy nasz cel, pracując ciągle nad usprawnieniem sposobów szerzenia poselstwa oraz budując wiarę i społeczność na wszelkie możliwe sposoby.

Zbór w żadnym ze swoich działań nie kieruje się chęcią zysku. Darowizny oraz inne przychody Zboru przeznaczane są w pełni na realizację celów wynikających bezpośrednio z naszej misji.

https://bcc.no/en/beliefs-and-values/

https://activechristianity.org/about-us

3. NASZA WIARA

3.1 PODSTAWA

Zbór został założony jako chrześcijańska wspólnota wiary w Polsce w roku 1990, na tej samej zasadzie, co międzynarodowa wspólnota wiary Brunstad Christian Church (BCC), która powstała w Norwegii na początku XX wieku, jako owoc życia i pracy Johana Oscara Smitha (1871-1943). Tym fundamentem jest biblijne przesłanie Nowego Testamentu dotyczące osobistego życia chrześcijańskiego i chrześcijańskiego życia zborowego.

3.2 BIBLIA - SŁOWO BOŻE

Wierzymy, że zarówno Stary, jak i Nowy Testament, które razem tworzą Biblię, zostały napisane przez ludzi natchnionych przez Ducha Świętego. To sprawia, że Biblia jest Słowem Bożym i fundamentem wiary, który określa nasze osobiste życie chrześcijańskie i nasze chrześcijańskie życie zborowe. Stary Testament Biblii opisuje historię ludzkości od czasu, gdy Bóg stworzył mężczyznę i kobietę oraz historię narodu izraelskiego w czasach przed Chrystusem. Nowy Testament Biblii opisuje życie Chrystusa Jezusa i pierwszego kościoła chrześcijańskiego.

3.3 JEZUS CHRYSTUS

Jezus Chrystus jest od wieczności Synem Bożym. Narodził się jako człowiek z dziewicy Marii. Został ukrzyżowany jako niewinny i umarł. Trzeciego dnia powstał z grobu, a następnie ukazywał się swoim uczniom przez czterdzieści dni, zanim wstąpił do nieba. Dziesięć dni później w Jerozolimie uczniowie otrzymali Ducha Świętego, którego obiecał im Jezus.

POJEDNANIE PRZEZ JEZUSA CHRYSTUSA

Ponieważ Jezus Chrystus umarł jako sprawiedliwy człowiek za niesprawiedliwych ludzi, zostaliśmy pojednani z Bogiem. Został ukrzyżowany i umarł za nas jako niewinny, więc każdy, kto żałuje swoich grzechów i wykroczeń, może otrzymać przebaczenie przez wiarę w Chrystusa Jezusa.

JEZUS JAKO CZŁOWIEK

Podczas swojego życia tutaj na ziemi, Jezus zawsze żył zgodnie z wolą swojego niebiańskiego Ojca. Jako że przyjął postać człowieka, musiał toczyć duchowy bój w mocy Ducha Świętego, by nie wykonywać własnej woli, ale być posłuszny woli Ojca niebieskiego.

UŚWIĘCENIE

Dlatego Chrystus Jezus może pomóc tym, którzy chcą iść za Nim, aby żyć nowym życiem w mocy i przewodnictwie Ducha Świętego w zwycięstwie nad wszystkimi grzechami, których są świadomi. To nowe życie owocuje osobistym rozwojem duchowym - uświęceniem. W ten sposób każdy naśladowca Chrystusa staje się coraz większym błogosławieństwem dla swoich bliźnich.

CIAŁO CHRYSTUSA, KOŚCIÓŁ

Naśladowcy Chrystusa tworzą ciało, Kościół, którego głową jest Chrystus Jezus. Jak pisze Apostoł Paweł w Liście do Efezjan, Jezus Chrystus daje swojemu Kościołowi apostołów, proroków, ewangelistów, pasterzy i nauczycieli, aby wyposażyć świętych do służby, do budowania Kościoła. To ciało jest jedno dzięki Duchowi Świętemu, który został dany każdemu członkowi. Ponieważ każdy członek jest związany z Chrystusem Jezusem, każdy na swój sposób przyczynia się do budowania Kościoła.

3.4 POSŁUGI W ZGROMADZENIU

Pierwsi apostołowie rozróżniali posługę słowa i posługę stołów, innymi słowy: posługę duchową, duszpasterską i posługę praktyczną, pomocniczą. Wszystkie posługi w zgromadzeniu mają na celu przynoszenie korzyści i budowanie zgromadzenia.

3.5 MISJA ZBORU

Misją kościoła jest szerzenie przesłania Nowego Testamentu i nauczanie tych, którzy go wybrali, aby żyli zgodnie z tym przesłaniem.

3.6 PROGNOZA NA PRZYSZŁOŚĆ

Biblia mówi o nowych czasach dla tego świata i o wieczności. Dla tego świata Biblia mówi o tysiącletnim królestwie pokoju, w którym sam Chrystus Jezus będzie rządził ziemią z Jerozolimy. Wtedy sam Bóg będzie sądził wszystkich ludzi, według ich uczynków, po czym stworzy nowe niebo i nową ziemię, gdzie będzie mieszkać sprawiedliwość.

3.7 PROFIL ZBORU

Zgodnie z naszym biblijnym fundamentem, bycie chrześcijaninem to osobisty, dobrowolny wybór i przekonanie do życia jako naśladowca Chrystusa zgodnie ze Słowem Bożym, Biblią. Sposób, w jaki każda osoba interpretuje to w swoim życiu osobistym, w rodzinie i w społeczeństwie, jest również osobistym, dobrowolnym wyborem i odpowiedzialnością każdej osoby.

Jest to również osobisty, dobrowolny wybór każdego, czy chce zjednoczyć się z fundamentem Zboru i być częścią jego wspólnoty.

Istotą życia społecznego Zboru jest budowanie wiary. Centralne miejsce zajmują nabożeństwa. Ten rdzeń jest wspierany przez działania ujednolicające dla różnych grup docelowych. Życie wspólnoty charakteryzuje się zaangażowaniem i aktywnym wkładem jego członków.

Zbór zakłada równość mężczyzny i kobiety, których Bóg stworzył z ich unikalnymi cechami i zadaniami. W rodzinie i w życiu zborowym mężczyzna i kobieta pracują razem, z wzajemnym szacunkiem.

Zbór chce zaoferować swoim członkom możliwość uczestniczenia i wnoszenia wkładu w życie społeczności zgodnie z ich zainteresowaniami, darami i talentami.

Zbór stara się zapewnić swoim członkom - zwłaszcza dzieciom i młodzieży - pozytywne, stymulujące i bezpieczne środowisko.

Zbór pragnie, aby każde dziecko mogło wspominać szczęśliwe i radosne dzieciństwo w społeczności, nawet jeśli później nie zdecyduje się na przynależność do Zboru.

Dzieci są darem od Boga. Rodzice ponoszą główną odpowiedzialność za wychowanie i dobro swojego dziecka. Razem ze Zborem rodzice mogą poświęcić swoje dziecko Bożemu błogosławieństwu w modlitwie podczas nabożeństwa.

Osoba, która zdecydowała się żyć jako naśladowca Chrystusa Jezusa, może zostać ochrzczona przez zanurzenie w wodzie.

Wieczerza Pańska (Komunia) jest spotkaniem refleksji, społeczności i wzmocnienia. Podczas uroczystości, chleb i wino dzielone są na pamiątkę Jezusa.

Małżeństwo według Nowego Testamentu jest przymierzem - związkiem mężczyzny i kobiety, którzy zdecydowali się dzielić resztę swojego życia razem w miłości i wierności. Para młoda może prosić o błogosławieństwo Boga i zgromadzenia dla swojego małżeństwa. Odbywa się to podczas uroczystego nabożeństwa, po urzędowym zalegalizowaniu małżeństwa.

Kiedy członek Zboru umiera, wspólnota może zorganizować spotkanie, na którym członkowie Zboru dzielą się wspomnieniami z życia zmarłego, jako członka społeczności. Na prośbę rodziny Zbór może również zająć się organizacją pogrzebu.

4. HISTORIA ZBORU

4.1 POCHODZENIE, KORZENIE

Za początki Zboru uznaje się pierwszą dekadę XX w., gdy 9 luterańskich neopietystów, wykluczonych z ewangelickiej Społeczności Chrześcijańskiej w Cieszynie, zarejestrowało w 1910 roku Związek Stanowczych Chrześcijan. W Wiśle Zbory ZSCh zarejestrowano w 1929 roku. Stanowczy Chrześcijanie po II Wojnie Światowej dołączyli do Zjednoczonego Kościoła Ewangelicznego (ZKE).

4.2 KONTAKTY MIĘDZYNARODOWE

W roku 1968 nastąpiło nawiązanie kontaktu z braćmi z Norwegii, co spowodowało, że wśród stanowczych chrześcijan z Malinki zaczęła się wyodrębniać grupa utożsamiająca się z tzw. braćmi norweskimi.

4.3 REJESTRACJA ZSCH

W 1988 roku zbór wystąpił ze ZKE, wiążąc się z Kościołem Chrześcijańskim Brunstad (BCC). Natomiast 31 lipca 1990 roku Zbór został wpisany do rejestru kościołów i związków wyznaniowych MSWiA.

4.4 DANE DEMOGRAFICZNE

Kościół liczy dzisiaj 335 członków w całej Polsce, składa się z dwóch placówek - w Ustroniu oraz w okolicach Wrocławia - i jest stosunkowo młodą społecznością; niemal połowa członków to osoby poniżej 25 lat.

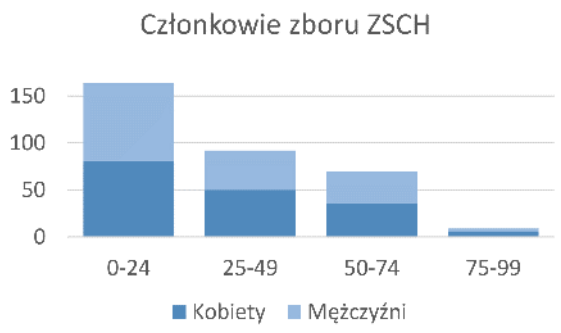

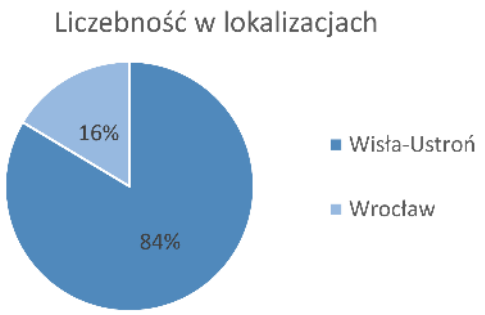

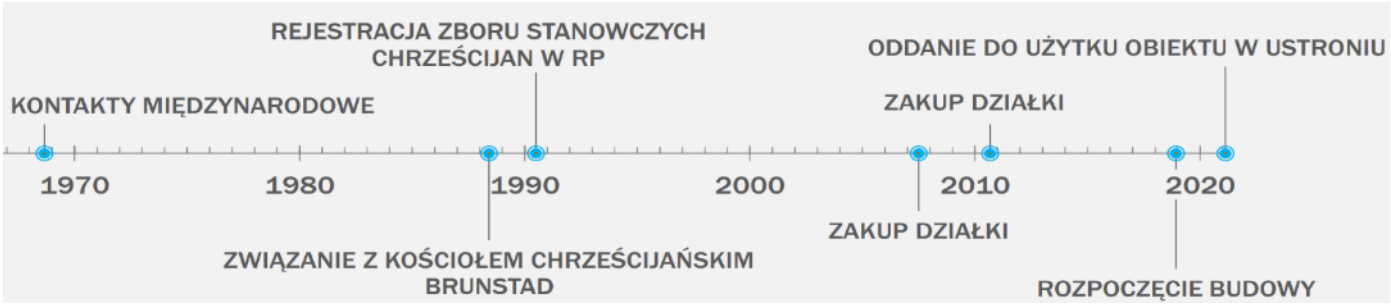

5. ŚRODKI DO OSIĄGNIĘCIA CELÓW

5.1 NABOŻEŃSTWA W ZBORZE

Głównym źródłem wzajemnego zbudowania wiary oraz głoszenia Ewangelii są nabożeństwa ogólne. Odbywają się one raz w tygodniu w niedzielę i zapraszani na nie są wszyscy chętni - zarówno członkowie Kościoła, jak i goście lub osoby zainteresowane. Nabożeństwa składają się z modlitw, pieśni oraz świadectw.

5.2 NABOŻEŃSTWA DLA MŁODZIEŻY, SZKÓŁKI NIEDZIELNE

Możliwość spotkań dla osób w wieku od 12 do 35 lat to dla nas istotna sprawa, dlatego Zbór organizuje cotygodniowe nabożeństwa dla młodzieży. Na nabożeństwach każdy ma możliwość słuchania zwiastowania Bożego Słowa, śpiewania budujących pieśni i składania świadectw.

Cenną częścią naszego Zboru są dzieci, dla których w każdą niedzielę przygotowywane są szkółki niedzielne. Na szkółkach dzieci mogą poznać Biblię i posłuchać o jej znaczeniu dla naszego codziennego życia. Szkółki przygotowywane i przeprowadzane są przez wolontariuszy z Kościoła - rodziców, dziadków i młodzież.

5.3 SPOTKANIA DLA DZIECI Z INTERESUJĄCYMI AKTYWNOŚCIAMI

Spotkania dla dzieci z ciekawymi zajęciami to również istotna dziedzina naszej działalności. Zależy nam na tym, by każda grupa wiekowa czas spędzony w Zborze uznawała za wartościowy, dlatego organizujemy aktywności - zarówno ruchowe, jak i inne – podczas których dzieci mają możliwość spędzić razem czas, robiąc to, co lubią - w przyjaznej atmosferze.

5.4 PROJEKTY WYMIANY MŁODZIEŻY

Częścią naszej działalności chrześcijańskiej jest również organizacja wymian młodzieży. Mają one formę weekendowych wycieczek zagranicznych lub przyjęcia grupy młodzieży w Ustroniu. Fundamentalną częścią tych wydarzeń jest głoszenie Ewangelii oraz budujące rozmowy na temat Słowa Bożego oraz naszego życia. Młodzi ludzie mają też możliwość nawiązania nowych znajomości i wymiany doświadczeń z osobami z innych kultur.

5.5 WIZYTY GOŚCI Z ZAGRANICY

Kilka razy w roku zapraszamy gości zagranicznych, by móc wraz z nimi budować się w naszej wierze i słuchać zwiastowania Ewangelii. Tego typu spotkania nie mają charakteru regularnego, ale są ważną częścią naszego życia zborowego. Najczęściej spotkania te organizowane są w czasie weekendu i składają się z 2 lub 3 nabożeństw, budujących rozmów, wspólnych rozważań na temat Słowa Bożego i pieśni.

5.6 ŚWIĘTA I WYDARZENIA OKOLICZNOŚCIOWE

Istotne dla nas jako chrześcijan i Polaków są święta, jak: Boże Narodzenie, Wielkanoc, Zielone Świątki oraz święta narodowe jak Święto Niepodległości lub Święto Konstytucji.

Przy każdej z tych okazji organizujemy okolicznościowe nabożeństwo ku zbudowaniu dla całego Zboru.

Przy wyjątkowych wydarzeniach okolicznościowych, jak na przykład wesele – Zbór błogosławi młodą parę, życząc im jak najlepiej. Celem tych spotkań jest zawsze głoszenie Ewangelii oraz zbudowanie wiary.

Od czasu do czasu organizowane są budujące spotkania dla seniorów, a zazwyczaj raz w roku odbywa się konferencja na północy kraju, by budować się wspólnie z małą grupką wiernych z okolic Gdańska.

Na koniec lata organizujemy zakończenie wakacji na wolnym powietrzu z nabożeństwem oraz atrakcjami dla dzieci.

Uroczystość błogosławienia małych dzieci często odbywa się przy udziale braci z zagranicy, choć nie jest to regułą.

5.7 KONFERENCJE, WIZYTY, ZAPROSZENIA

Utrzymujemy kontakty z przyjaciółmi z zagranicy, którzy mają ten sam cel w swoim życiu.

Zapraszamy braci z Niemiec, Holandii, Norwegii, Węgier i wielu innych krajów, by móc wspólnie słuchać Słowa Bożego i wymieniać myśli i doświadczenia ku wspólnemu zbudowaniu naszej wspólnej wiary.

5.8 WYMIANA MŁODZIEŻY

Młodzież łatwo nawiązuje kontakty, a dzięki mediom społecznościowym granice przestały mieć większe znaczenie. Dlatego młodzi tym bardziej zorientowani są na nawiązywanie międzynarodowych znajomości, odwiedzamy zatem zbory zagraniczne oraz przyjmujemy ich u nas.

Gdy nas odwiedzają, organizujemy najczęściej aktywności kulturowo-krajoznawcze – stałym punktem programu jest zwiedzanie obozu koncentracyjnego oraz muzeum w Oświęcimiu. To zawsze wywiera wielkie wrażenie i wzmacnia motywację, by wieść osobiste życie chrześcijańskie i posiąść cnoty Chrystusowe, które są tak ogromnym kontrastem dla zła.

6. PLANY NA PRZYSZŁOŚĆ

Ostatnio w czasie pandemii musieliśmy się dostosowywać do wielu ograniczeń. Dlatego z niecierpliwością oczekujemy unormowania się sytuacji społecznej. Mamy wielkie nadzieje oraz wiele planów na wykorzystanie niedawno otwartego obiektu zborowego.

W czasie restrykcji organizujemy nabożeństwa transmitowane online. Już od długiego czasu nie możemy się zgromadzać, jak to mieliśmy w zwyczaju, a to dla nas bardzo cenne, dlatego tęsknimy za ponownym otwarciem takich możliwości.

Mamy wielką ochotę, by zaprosić do Ustronia grupy młodzieży z Holandii oraz Niemiec, by mieć razem społeczność i zacieśniać więzi chrześcijańskie, czemu nie przeszkadzają różnice kulturowe.

Sami również bardzo liczymy na możliwości spędzania wspólnie czasu w nowym obiekcie – przede wszystkim w celu zwiastowania Ewangelii, ale również po usłudze Słowem Bożym - w rozmowach na wolnym powietrzu i podczas gier i zabaw dla najmłodszych.

Obecnie prowadzimy też prace nad nowym statutem i nową nazwą Zboru, które będą w jeszcze lepszy sposób odzwierciedlały naszą wiarę, misję i związane z nimi cele oraz naszą działalność.

7. FINANSE

7.1 BUDŻET, FINANSOWANIE

Głównym dochodem Zboru przez wiele lat były wyłącznie darowizny jego członków. W związku z potrzebą budowy obszerniejszej siedziby, Zbór powołał w 2013 r. spółkę, będącą w 100% własnością Zboru, dzięki której poziom przychodów zborowych się zwiększył, ale nadal nie był wystarczający, by uruchomić niezbędną inwestycję. W 2018 r. naprzeciw potrzebom Zboru wyszły holenderskie fundacje WEW oraz HMC, które umożliwiły przeprowadzenie kluczowej i największej inwestycji Zboru w całej historii jego istnienia.

7.2 INWESTYCJE ZREALIZOWANE I PLANOWANE

Na wiosnę 2021 roku oddano do użytku nowy obiekt zborowy, z obszerną i nowoczesną salą nabożeństw. Część przyległych pomieszczeń będzie sukcesywnie wykończana w kolejnych latach. Inwestycja trwała 2 lata, a jej koszty i zamykają się w kwocie 23,3 mln PLN brutto.

Na lata 2021-2024 planowane są dalsze prace wewnątrz obiektu oraz przy zagospodarowaniu terenu wokół budynku.

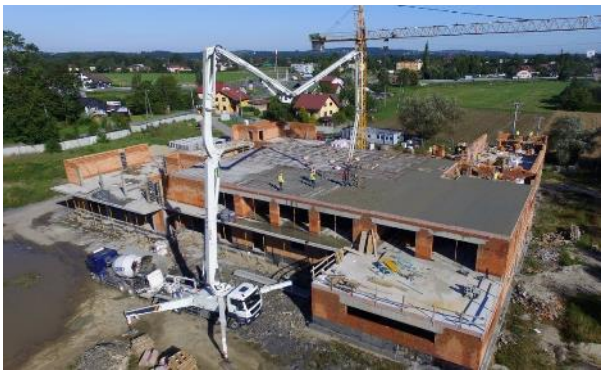

7.3 SPRAWOZDAWCZOŚĆ FINANSOWA

Księgowość prowadzona jest przez Skarbnika, Romana Szalbota.

Finanse zboru, począwszy od 2019 roku, kontrolowane są przez audytora finansowego RSM Poland, ul. Droga Dębińska 3b, 61-555 Poznań.

Roczne raporty finansowe Zboru Stanowczych Chrześcijan można znaleźć na stronie zsch.org. Od 2019 roku finanse Zboru są badane przez biegłego rewidenta finansowego.

8. PODSUMOWANIE

8.1 PRZESŁANIE

Misją Zboru Stanowczych Chrześcijan jest głoszenie ewangelii i nauczanie poprzez Boże Słowo. Przykład Jezusa jest dowodem na to, że każdy człowiek może wejść w proces uświęcenia i być szczęśliwy jeszcze tutaj na ziemi. Pragniemy by Zbór wzrastał w harmonii i dobrej atmosferze, dlatego organizujemy spotkania, które rozwijają dzieci i młodzież, zacieśniają więzy społeczności dorosłych i pielęgnują dobre relacje międzypokoleniowe.

8.2 LITERATURA

Wszystkich zainteresowanych naszą wiarą odsyłamy do strony aktywnechrzescijanstwo.pl, na której znajduje się wiele materiałów oraz praktycznych przykładów z życia wziętych. Można również nawiązać bezpośredni kontakt z nami, wysyłając e-mail na adres: kontakt@zsch.org.

Możliwy jest także zakup literatury w różnych wersjach na stronie christianbookshop.org.

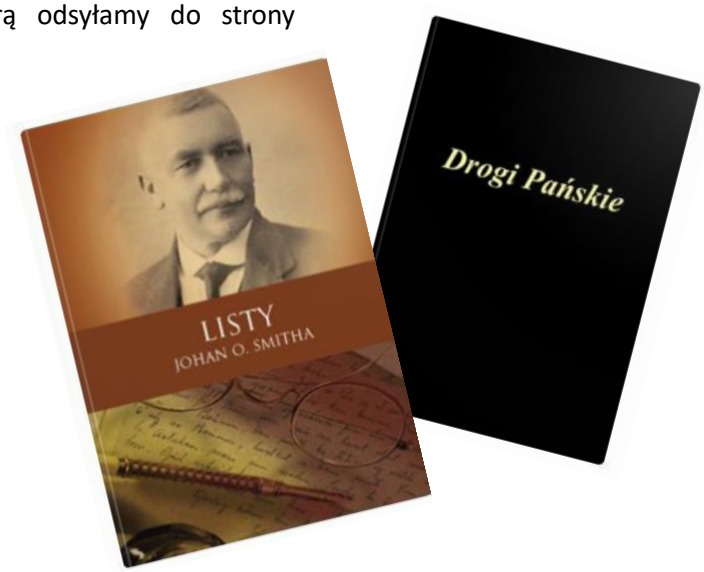

8.3 KONTAKT, DOJAZD

Nabożeństwa odbywają się w Ustroniu koło Cieszyna, pod adresem:
ul. Skoczowska 134, 43-450 Ustroń.

https://goo.gl/maps/zjrqA2Fw2E9UtXUn7

ZBÓR STANOWCZYCH
CHRZEŚCIJAN W RP

www.zsch.org
www.aktywnechrzescijanstwo.pl